

Ein kurzer  
Leitfaden zur  
Identifikation  
nicht konformer  
Baumaschinen



Entspricht dieser  
**Bagger**  
der europäischen  
Gesetzgebung?

# EINLEITUNG

Baumaschinen, die zum ersten Mal in der EU in Verkehr kommen, müssen der relevanten EU-Gesetzgebung entsprechen und allen gültigen Sicherheits- und Umwelanforderungen genügen. Maschinen, die diese Bedingungen nicht erfüllen, sind nicht konform und dürfen in der EU nicht in Verkehr gebracht werden.

Dieser Leitfaden soll dabei helfen, konforme von nicht konformen Maschinen zu unterscheiden. Er beschreibt nur die grundlegenden Kriterien, die auch ohne detailliertes Wissen und technische Informationen überprüft werden können. Diese Broschüre kann daher nicht umfassend sein, sondern nur als "Frühwarn"-Werkzeug fungieren. Entsprechen jedoch ein oder mehrere Kriterien nicht den Anforderungen, handelt es sich aller Wahrscheinlichkeit nach um nicht konforme Maschinen.

Der Import nicht konformer Baumaschinen in die EU sowie deren Verkauf und Gebrauch stellt für die europäische Baumaschinenindustrie nach wie vor ein großes Problem dar - eine Quelle unlauteren Wettbewerbs, der das Vermögen solider Anbieter zur Förderung von Forschung und Entwicklung beeinträchtigt. Dies wiederum gefährdet die Wettbewerbsfähigkeit der europäischen Baumaschinenindustrie und die damit verbundenen Arbeitsplätze. Unfälle mit nicht konformen Maschinen – welche oft die von der EU geforderten Umweltstandards nicht erfüllen – sind wahrscheinlicher.

CECE fordert als anerkannter Vertreter und Förderer europäischer Baumaschinenhersteller und damit verbundener Industrien alle verantwortlichen Behörden und Interessenvertreter zur Zusammenarbeit auf, um die EU von nicht konformen Baumaschinen zu befreien.

# LEITFADEN ZUM SCHNELLNACHWEIS NICHT KONFORMER **BAGGER**.

Am häufigsten nicht konform mit EU-Bestimmungen sind:

- › Kennzeichnung
- › Dokumente
- › Anleitungen
- › Emissionen von Dieselmotoren
- › Lärmemissionen
- › Sicherheit bei Hebevorgängen
- › Warnhinweise / Kennzeichnung
- › Zugangssysteme

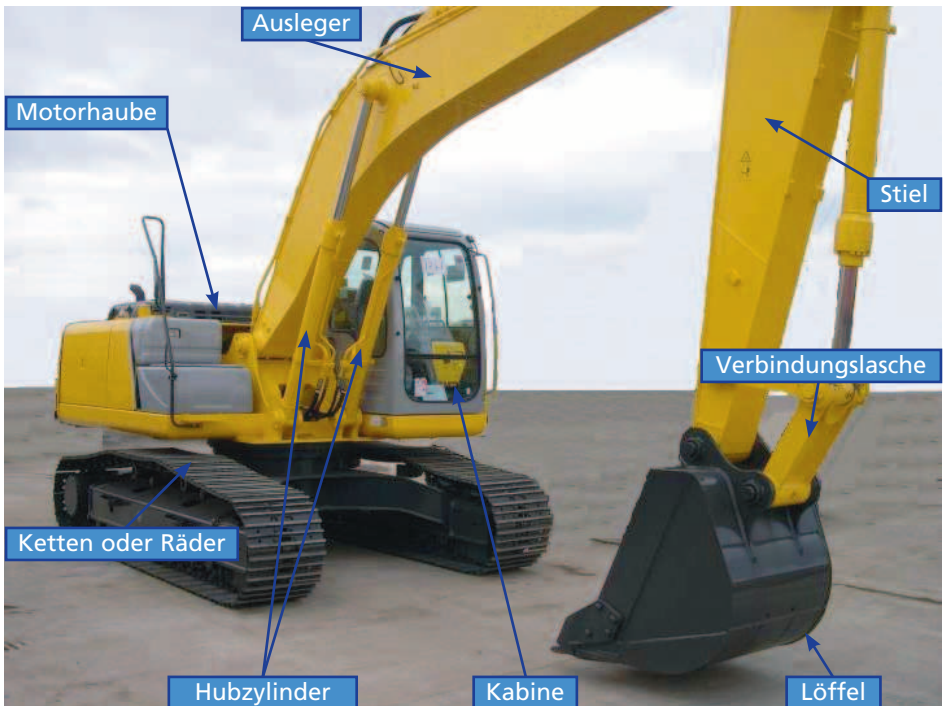

# 1. IDENTIFIKATION DER MASCHINE UND DES HERSTELLERS

Jede Baumaschine, die in der EU in Verkehr gebracht wird, muss in einer EU-Sprache deutlich und dauerhaft gekennzeichnet sein:

## Konformes Beispiel

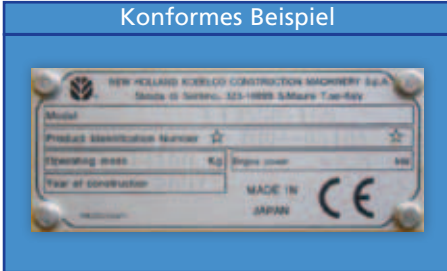

- › Name und Anschrift des Herstellers (sowie seines EU-Bevollmächtigten, falls zutreffend)
- › CE-Kennzeichnung
- › Bezeichnung der Maschine
- › Seriennummer der Maschine
- › Baujahr
- › Motorleistung in kW
- › Gewicht der Maschine in kg

## Nicht konformes Beispiel 1

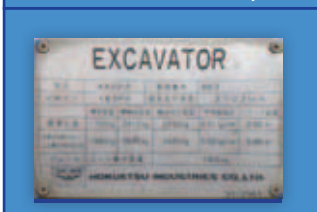

- › Nicht in einer EU-Sprache
- › Keine CE-Kennzeichnung
- › Keine Anschrift
- › Kein Baujahr

## Nicht konformes Beispiel 2



- › CE-Kennzeichnung durch nicht identifizierbaren "Bevollmächtigten" ohne Namen und Anschrift hinzugefügt
- › Kein Baujahr

- › Eine solche nicht identifizierbare zusätzliche CE-Kennzeichnung ist nicht konform.

## Weitere nicht konforme Beispiele



Keine CE-Kennzeichnung: Diese Maschinen wurden nicht für den EU-Markt konzipiert und hergestellt, obwohl sie von Weltkonzernen gebaut wurden.



# 3. ANLEITUNGEN



Das EU-Recht sieht vor, dass der Maschine eine Anleitung zum sicheren Gebrauch beigelegt sein muss. Die Grundanforderungen sind:

- Die Anleitung muss in der **Sprache des Mitgliedsstaates** verfasst sein, in dem die Maschine in Verkehr gebracht und in Betrieb genommen wird.
- Es muss sich entweder um eine "Original-Anleitung" oder um eine "Übersetzung der Original-Anleitung" handeln, in letzterem Falle ist die **Original-Anleitung der Übersetzung beizufügen**.
- Die vom Hersteller oder dessen autorisierten Vertreter verifizierte(n) Sprachfassung(en) müssen mit der Aufschrift "Original-Anleitung" versehen sein. Wenn keine "Original-Anleitung" vorhanden ist und eine Übersetzung zur Verfügung gestellt wird, muss diese mit der Aufschrift "Übersetzung der Original-Anleitung" versehen sein.
- Die Anleitung muss den **Namen und die Anschrift des Herstellers** beinhalten.
- Die Anleitung muss eine **Wiederholung der Maschinenkennzeichnung** mit Ausnahme der Seriennummer beinhalten.
- Die Anleitung muss eine Wiederholung der Hauptpunkte der Konformitätserklärung beinhalten.
- Die Anleitung muss Messergebnisse im Hinblick auf Lärm- und Vibrationswerte in der Kabine für diese Art von Maschine beinhalten.

# 4. MOTORABGASEMISSIONEN

Alle Dieselmotoren in Baggern zwischen 18 und 560 kW müssen der EG-Richtlinie 97/68/EG (in der geänderten Fassung) entsprechen, wenn sie das erste Mal in der EU in Verkehr gebracht werden. Maschinen, die in die EU eingeführt werden, kommen zum Zeitpunkt der Zollabfertigung das erste Mal in Verkehr.

Die Konformität des Motors kann wie folgt überprüft werden:



Motortypenschild

Motorhaube öffnen und wie im folgenden Beispiel das Motortypenschild auf dem Motor suchen. Die Richtlinie besagt, dass das Schild im Motor sichtbar sein muss. Ist kein Motortypenschild sichtbar, ist die Maschine nicht konform.

Das Motortypenschild muss die EG-Typgenehmigungsnummer enthalten. Ist dies nicht der Fall, ist die Maschine nicht konform.

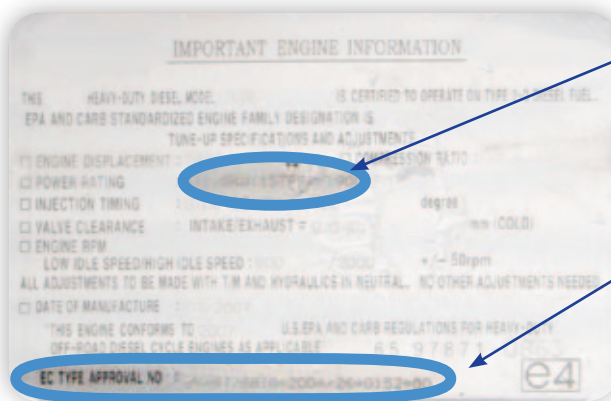

Motorleistung

EG-Typgenehmigungsnummer

Die EG-Typgenehmigungsnummer enthält entscheidende Informationen über die Konformität des Motors. Einzelheiten siehe nächste Seite.

Um die Konformität des Motors festzustellen, muss lediglich ein **Buchstabe** der EG-Typgenehmigungsnummer überprüft werden, der im Hinblick auf den Termin, an dem der Motor in der EU in Verkehr gebracht wurde, Auskunft über die Konformität gibt.

Das Format der "EG-TYPGENEHMIGUNGSNUMMER" auf dem Motortypenschild ist wie folgt:

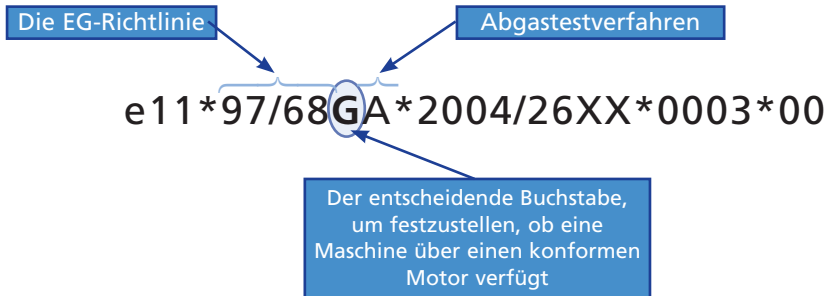

Der entscheidende Buchstabe bezieht sich auf die Abgasstufe und den Endtermin für den legalen Verkauf des Motors in der EU. Die folgende Tabelle gibt auf der Grundlage des entscheidenden Buchstabens Auskunft über den **letzten zulässigen Termin, an dem ein in einer Maschine installierter Motor zum ersten Mal in der EU in Verkehr gebracht werden darf**.

A	31/12/2003	G	31/12/2009	L	31/12/2015
B	31/12/2004	H	31/12/2012	M	30/09/2016
C	31/03/2005	I	31/12/2013	N	30/09/2016
D	31/12/2008	J	31/12/2014 (für Leistung < 56 kW)	P	kein Endtermin
E	31/12/2007	J	31/12/2013 (für Leistung ≥ 56 kW)	Q	kein Endtermin
F	31/12/2008	K	kein Endtermin	R	kein Endtermin

Im obigen Beispiel könnte ein Motor mit dieser EG-Typgenehmigungsnummer nach dem 31.12.2009 nicht zum ersten Mal in der EU in Verkehr gebracht werden.

Unter besonderen Umständen kann ein Motor auch nach diesen Terminen gemäß "Flexibilitätssystem" legal in Verkehr gebracht werden. In diesem Fall erhält er die Kennzeichnung "Motor gemäß Flexibilitätssystem in Verkehr gebracht". Der Motor wird darüber hinaus mit Einzelheiten des angewandten Flexibilitätssystems beschriftet.

# 5. LÄRMEMISSIONEN

Alle Bagger müssen mit ihren garantierten Schallleistungspegeln gekennzeichnet sein. Der maximal zulässige garantierte Schallleistungspegel hängt von der Motorleistung ab. Die Leistung ist der Maschinenkennzeichnung zu entnehmen und der Schallleistungsgrenzwert anhand der nachstehenden Tabelle zu ermitteln.

Motorleistung/kW		Schallleistungsgrenzwert/dB
von	bis	
0	16	93
17	20	94
21	25	95
26	31	96
32	38	97
39	48	98
49	59	99
60	73	100
74	90	101
91	111	102
112	136	103
137	168	104
169	208	105
209	256	106
257	316	107
317	389	108
390	480	109

## Beispiel 1

Eine Maschine mit einer Motorleistung von 102 kW (wie unten) darf eine garantierte Schallleistung von 102 dB nicht überschreiten. Das nachstehende Beispiel ist konform.



## Beispiel 2

Eine Maschine mit einer Motorleistung von 110 kW (wie unten) darf eine garantierte Schallleistung von 102 dB nicht überschreiten. Das nachstehende Beispiel ist nicht konform.



# 6. SICHERHEIT BEI HEBEVORGÄNGEN

Bagger werden oft zum Heben eingesetzt. Ist ein Bagger zum Heben ausgerüstet, gelten die EU-Sicherheitsbestimmungen.

Prüfen, ob ein Bagger wie unten mit einem Lasthaken ausgerüstet ist:



Lastaufnahmepunkte am Löffel



Lasthaken an Verbindungslasche



Lasthaken am Löffel

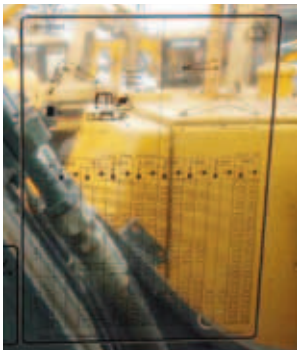

Bagger, die mit einem Lasthaken ausgerüstet sind, müssen mindestens über folgendes verfügen:

1. eine Traglasttabelle in der Kabine, die über die Traglastobergrenze in den verschiedenen Baggerpositionen Auskunft gibt.
2. Schlauchbruchsicherungen an den Hubzylindern.



< Diese Maschine verfügt über **Schlauchbruchsicherungen** an den Hubzylindern.

Diese Maschine verfügt **nicht** > über **Schlauchbruchsicherungen**. Die Rohre sind **direkt an die Hubzylinder** angeschlossen.



# 7. WARNHINWEISE UND KENNZEICHNUNGEN

Informationen und Warnhinweise auf Maschinen sind als Piktogramme oder in einer EU-Sprache für das Land, in dem die Maschine in Verkehr gebracht oder in Betrieb genommen wird, darzustellen.

## Nicht konforme Beispiele



Warnhinweise in der Kabine auf Japanisch

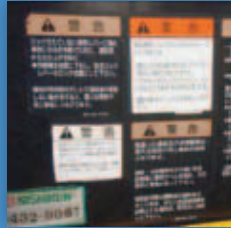

Warnung am Ausleger auf Japanisch

# 8. ZUGANGSSYSTEME

Stufen und Handläufe zum Aufsteigen auf Maschinen müssen europäischen Sicherheitsstandards entsprechen.

EU-Standards fordern eine Handlaufhöhe von mindestens 850 mm über der Standfläche. Jedes Zugangssystem muss dieses Mindestmaß an Sicherheit erfüllen. In diesem Beispiel mit etwa 300 mm ist die Sicherheit unzureichend.



## **CECE**

### **Committee for European Construction Equipment**

Diamant Building  
Bd A. Reyers Ln 80  
BE-1030 Brussels  
Belgium

Phone: +32 2 706 82 26

Fax: +32 2 706 82 10

E-mail: [secretariat@cece.eu](mailto:secretariat@cece.eu)

Website: [www.cece.eu](http://www.cece.eu)

Oktober 2010